Liberté • Égalité • Fraternité
RÉPUBLIQUE FRANÇAISE

PRÉFET DE LA SOMME

Préfecture de la Somme

Service de la Coordination
des Politiques Interministérielles

Bureau de l'Environnement
et de l'Utilité Publique

**Installations Classées pour la Protection de l'Environnement**
**Société LABORATOIRE UNITHER à AMIENS**

**ARRETE du** 18 MAI 2018
**Le Préfet de la Somme**
**Chevalier de la Légion d'Honneur**
**Chevalier de l'Ordre National du Mérite**

Vu le Code de l'environnement ;

Vu le Code des relations entre le public et l'administration ;

Vu la loi n°2000-321 du 12 avril 2000 modifié relative aux droits des citoyens dans leurs relations avec les administrations ;

Vu le décret n° 2004-374 du 29 avril 2004 relatif aux pouvoirs des préfets, à l'organisation et à l'action des services de l'État dans les régions et départements ;

Vu le décret du 2 juillet 2012 nommant Monsieur Jean-Charles GERAY, Secrétaire Général de la préfecture de la Somme ;

Vu le décret du 17 décembre 2015 nommant Monsieur Philippe DE MESTER Préfet du département de la Somme ;

Vu l'arrêté préfectoral initial d'autorisation en date du 5 septembre 2014 délivré à la société S.A.S UNITHER PHARMACEUTICALS dont le siège social est situé 151 rue André Durouchez à AMIENS (80000) ;

Vu l'arrêté préfectoral du 17 janvier 2018 portant délégation de signature à Monsieur Jean-Charles GERAY, Secrétaire Général de la préfecture de la Somme ;

Vu le dossier de l'exploitant « Porter à connaissance en date du 28 février 2018 » ;

Vu le rapport de l'Inspection des Installations Classées en date du 23 mars 2018;

Vu l'avis du CODERST en date du 17 avril 2018 ;

Le pétitionnaire ayant eu la possibilité d'être entendu ;

Vu le projet d'arrêté porté, le 30 avril 2018, à la connaissance de l'exploitant ;

51 rue de la République – CS 42001 - 80020 Amiens cedex 9 - Tél. : 03 22 97 80 80 - Télécopie : 03 22 97 82 14
Internet : www.somme.pref.gouv.fr - courriel : pref-environnement@somme.gouv.fr
Horaires d'ouverture du bureau du lundi au vendredi de 9 h à 11 h 45 et de 14 h 15 à 16 h 00

Considérant que la modification est élaborée au titre de l'article R181-46 du Code de l'Environnement et qu'elle est jugée non substantielle ;

Considérant qu'il y a lieu d'actualiser les prescriptions de l'établissement conformément à l'article R181-45 du Code de l'Environnement ;

Considérant que les conditions d'aménagement et d'exploitation, telles qu'elles sont définies par le présent arrêté permettent de prévenir les dangers, les inconvénients et les nuisances de l'établissement pour les intérêts mentionnés à l'article L 511-1 du code l'environnement, notamment pour la commodité du voisinage, pour la santé, la sécurité, la salubrité publiques et pour la protection de la nature et de l'environnement ;

Sur proposition du Secrétaire Général de la Somme ;

# ARRÊTE

## TITRE 1 - PORTEE DE L'AUTORISATION ET CONDITIONS GENERALES

### CHAPITRE 1.1 BENEFICIAIRE ET PORTEE DE L'AUTORISATION

#### ARTICLE 1.1.1. EXPLOITANT TITULAIRE DE L'AUTORISATION

La société LABORATOIRE UNITHER, dont le siège social est situé 151 rue André Durouchez à AMIENS (80000), est autorisée sous réserve du respect des prescriptions du présent arrêté, à exploiter au 151 rue André Durouchez à AMIENS - parcelles cadastrées section KR n°847, 849, KR 906 et KR 946 - les installations détaillées dans les articles suivants.

#### ARTICLE 1.1.2. ARTICLE 1.1.2. MODIFICATIONS ET COMPLEMENTS APPORTES AUX PRESCRIPTIONS DES ACTES ANTERIEURS

**Les prescriptions suivantes sont modifiées par le présent arrêté :**

| Références des arrêtés préfectoraux antérieurs | Références des articles dont les prescriptions sont supprimées ou modifiées | Nature des modifications |
|---|---|---|
| 05/09/14 | tous les articles à l'exception de l'article 1.1.1. | suppression |

#### ARTICLE 1.1.3. INSTALLATIONS NON VISEES PAR LA NOMENCLATURE OU SOUMISES A DECLARATION

Les prescriptions du présent arrêté s'appliquent également aux autres installations ou équipements exploités dans l'établissement, qui mentionnés ou non à la nomenclature sont de nature par leur proximité ou leur connexité avec une installation soumise à autorisation à modifier les dangers ou inconvénients de cette installation.

Les dispositions des arrêtés ministériels existants relatifs aux prescriptions générales applicables aux installations classées soumises à déclaration sont applicables aux installations classées soumises à

déclaration incluses dans l'établissement dès lors que ces prescriptions ne sont pas contraires aux dispositions ci-après.

## CHAPITRE 1.2 NATURE DES INSTALLATIONS

### ARTICLE 1.2.1. LISTE DES INSTALLATIONS CONCERNEES PAR UNE RUBRIQUE DE LA NOMENCLATURE DES INSTALLATIONS CLASSEES

| Rubrique | Désignation | Régime | Détail des installations |
|---|---|---|---|
| 1510 | Entrepôts couverts (stockage de matières, produits ou substances combustibles en quantité supérieure à 500 t dans des) à l'exclusion des dépôts utilisés au stockage de catégories de matières, produits ou substances relevant par ailleurs de la présente nomenclature, des bâtiments destinés exclusivement au remisage de véhicules à moteur et de leur remorque, des établissements recevant du public et des entrepôts frigorifiques.<br>Le volume des entrepôts étant :<br>2. supérieur ou égal à 50 000 $m^3$, mais inférieur à 300 000 $m^3$ | E | 75 225 $m^3$<br>800 tonnes |
| 2661-1 | Polymères (matières plastiques, caoutchoucs, élastomères, résines et adhésifs synthétiques)<br>(transformation de)<br>1. Par des procédés exigeant des conditions particulières de température ou de pression (extrusion, injection, moulage, segmentation à chaud, vulcanisation, etc.), la quantité de matière susceptible d'être traitée étant :<br>b)Supérieure ou égale à 10 t/j mais inférieure à 70 t/ | E | 19,4 T/J<br>15 machines de 15kg/h à 68 kg/h<br>Consommation totale de 805 kg/h |
| 2910-A | Combustion à l'exclusion des installations visées par les rubriques 2770, 2771 et 2971.<br>A. Lorsque l'installation consomme exclusivement, seuls ou en mélange, du gaz naturel, des gaz de pétrole liquéfiés, du fioul domestique, du charbon, des fiouls lourds, de la biomasse telle que définie au a) ou au b)i) ou au b)iv) de la définition de biomasse, des produits connexes de | DC | 4,73 MW<br>4 chaudières en gaz de ville :<br>Clayton 1400 kW ;<br>Clayton 1470 kW ;<br>De Dietrich : 580 kW ;<br>De Dietrich (Alloga 2) : 1 279 kW. |

| Rubrique | Désignation | Régime | Détail des installations |
|---|---|---|---|
| | scierie issus du b)v) de la définition de biomasse ou lorsque la biomasse est issue de déchets au sens de l'article L541-4-3 du code de l'environnement, à l'exclusion des installations visées par d'autres rubriques de la nomenclature pour lesquelles la combustion participe à la fusion, la cuisson ou au traitement, en mélange avec les gaz de combustion, des matières entrantes, si la puissance thermique nominale de l'installation est :<br>2. Supérieure à 2 MW, mais inférieure à 20 MW | | |
| 2662 | Polymères (matières plastiques, caoutchoucs, élastomères, résines et adhésifs synthétiques) (stockage de)<br>Le volume susceptible d'être stocké étant :<br>3. Supérieure ou égal à 100 $m^3$, mais inférieur à 1 000 $m^3$ | D | 276,2 m3 |

*A (autorisation) E (Enregistrement) D (déclaration) ou NC (non classé)*
*Volume autorisé* : éléments caractérisant la consistance, le rythme de fonctionnement, le volume des installations ou les capacités maximales autorisées*

### ARTICLE 1.2.2. SITUATION DE L'ETABLISSEMENT

Les installations autorisées sont situées sur :

| Commune | Parcelles |
|---|---|
| AMIENS | Section KR n°847, 849 , 906 et KR 946 |

Le plan de situation de l'établissement est annexé au présent arrêté.

### ARTICLE 1.2.3. CONSISTANCE DES INSTALLATIONS AUTORISEES

L'établissement est notamment constitué de :

- un bâtiment de production accueillant :
  - les 15 machines d'extrusion consommant de 15 à 68 kg/h de matières plastiques ;
  - les lignes de fabrication et de conditionnement ;
  - les bureaux du site ;
  - le local technique ;
  - le local chaufferie ;
  - l'atelier de maintenance ;
  - une zone de réception de matières premières ;
  - un magasin article de conditionnement.
- un magasin de stockage de produits finis (contigu sur une de ses faces au bâtiment de production) comprenant notamment un local de charge de batteries de chariots automoteur. Le magasin de stockage de produits finis accueille également un stockage de polyéthylène en octabins limité à 15 $m^3$ maximum ;
- un stockage de polyéthylène réalisé dans 4 silos de capacité unitaire de 65 $m^3$ ;
- une zone de stockage de palettes vides.

Le site fonctionne 24h/24h, en 5*8h.

## CHAPITRE 1.3 CONFORMITE AU DOSSIER DE DEMANDE D'AUTORISATION

Les installations et leurs annexes, objet du présent arrêté, sont disposées, aménagées et exploitées conformément aux plans et données techniques contenus dans les différents dossiers déposés par l'exploitant. En tout état de cause, elles respectent par ailleurs les dispositions du présent arrêté, des arrêtés complémentaires et les réglementations autres en vigueur.

## CHAPITRE 1.4 DUREE DE L'AUTORISATION

### ARTICLE 1.4.1. DUREE DE L'AUTORISATION

La présente autorisation cesse de produire effet si l'installation n'a pas été mise en service dans un délai de trois ans ou n'a pas été exploitée durant deux années consécutives, sauf cas de force majeure.

## CHAPITRE 1.5 MODIFICATIONS ET CESSATION D'ACTIVITE

### ARTICLE 1.5.1. PORTER A CONNAISSANCE

Toute modification apportée par le demandeur aux installations, à leur mode d'utilisation ou à leur voisinage, et de nature à entraîner un changement notable des éléments du dossier de demande d'autorisation, est portée avant sa réalisation à la connaissance du Préfet avec tous les éléments d'appréciation.

### ARTICLE 1.5.2. MISE A JOUR DES ETUDES D'IMPACT ET DE DANGERS

Les études d'impact et de dangers sont actualisées à l'occasion de toute modification notable telle que prévue à l'article R 512-33 du code de l'environnement.

Ces compléments sont systématiquement communiqués au Préfet qui pourra demander une analyse critique d'éléments du dossier justifiant des vérifications particulières, effectuée par un organisme extérieur expert dont le choix est soumis à son approbation. Tous les frais engagés à cette occasion sont supportés par l'exploitant.

### ARTICLE 1.5.3. ÉQUIPEMENTS ABANDONNES

Les équipements abandonnés ne doivent pas être maintenus dans les installations. Toutefois, lorsque leur enlèvement est incompatible avec les conditions immédiates d'exploitation, des dispositions matérielles interdiront leur réutilisation afin de garantir leur mise en sécurité et la prévention des accidents.

### ARTICLE 1.5.4. TRANSFERT SUR UN AUTRE EMPLACEMENT

Tout transfert sur un autre emplacement des installations visées sous l'article 1.2 du présent arrêté nécessite une nouvelle demande d'autorisation ou d'enregistrement ou de déclaration.

### ARTICLE 1.5.5. CHANGEMENT D'EXPLOITANT

Conformément à l'article R-516-1 du code de l'environnement, la demande d'autorisation de changement d'exploitant est soumise à autorisation. Le nouvel exploitant adresse au préfet les documents établissant ses capacités techniques et financières et l'acte attestant de la constitution de ses garanties financières.

### ARTICLE 1.5.6. CESSATION D'ACTIVITE

Lorsqu'une installation classée est mise à l'arrêt définitif, l'exploitant notifie au préfet la date de cet arrêt trois mois au moins avant celui-ci.

La notification prévue ci-dessus indique les mesures prises ou prévues pour assurer, dès l'arrêt de l'exploitation, la mise en sécurité du site. Ces mesures comportent notamment :

- l'évacuation ou l'élimination des produits dangereux et des déchets présents sur le site ;

- des interdictions ou limitations d'accès au site ;
- la suppression des risques d'incendie et d'explosion ;
- la surveillance des effets de l'installation sur son environnement.

En outre, l'exploitant doit placer le site de l'installation dans un état tel qu'il ne puisse porter atteinte aux intérêts mentionnés à l'article L. 511-1 et qu'il permette un usage futur du site de type industriel.

## CHAPITRE 1.6 TAXE GENERALE SUR LES ACTIVITES POLLUANTES

Conformément au Code des Douanes, les installations visées ci-dessus sont soumises à la Taxe Générale sur les Activités Polluantes (TGAP). Cette taxe est due pour la délivrance du présent arrêté et exigible à la signature de celui-ci. En complément de celle-ci, elle est éventuellement due sous la forme d'une Taxe annuelle établie sur la base de la situation administrative de l'établissement en activité au 1er janvier ou ultérieurement à la date de mise en fonctionnement de l'établissement ou éventuellement de l'exercice d'une nouvelle activité. La taxe est due, dans tous les cas, pour l'année entière.

## CHAPITRE 1.7 ARRETES, CIRCULAIRES, INSTRUCTIONS APPLICABLES

Sans préjudice de la réglementation en vigueur, sont notamment applicables à l'établissement les prescriptions qui le concernent des textes cités ci-dessous :

| Dates | Textes |
|---|---|
| 29/02/12 | Arrêté du 29/02/12 fixant le contenu des registres déchets mentionnés aux articles R. 541-43 et R. 541-46 du code de l'environnement |
| 04/10/10 | Arrêté du 04 octobre 2010 relatif à la prévention des risques accidentels au sein des installations classées pour la protection de l'environnement soumises à autorisation |
| 15/04/10 | Arrêté du 15/04/10 relatif aux prescriptions générales applicables aux entrepôts couverts relevant du régime de l'enregistrement au titre de la rubrique n° 1510 de la nomenclature des installations classées pour la protection de l'environnement |
| 31/01/08 | Arrêté du 31/01/08 relatif à la déclaration annuelle des émissions polluantes des installations classées soumises à autorisation |
| 29/09/05 | Arrêté du 29 septembre 2005 relatif à l'évaluation et à la prise en compte de la probabilité d'occurrence, de la cinétique, de l'intensité des effets et de la gravité des conséquences des accidents potentiels dans les études de dangers des installations classées soumises à autorisation |
| 29/07/05 | Arrêté du 29 juillet 2005 fixant le formulaire du bordereau de suivi des déchets dangereux |
| 02/02/98 | Arrêté du 2 février 1998 relatif aux prélèvements et à la consommation d'eau ainsi qu'aux émissions de toute nature des installations classées pour la protection de l'environnement soumises à autorisation |
| 25/07/97 | Arrêté du 25/07/97 relatif aux prescriptions générales applicables aux installations classées pour la protection de l'environnement soumises à déclaration sous la rubrique n° 2910 : Combustion |
| 23/01/97 | Arrêté du 23 janvier 1997 relatif à la limitation des bruits émis dans l'environnement par les installations classées pour la protection de l'environnement |
| 10/07/90 | Arrêté du 10 juillet 1990 modifié relatif à l'interdiction des rejets de certaines substances dans les eaux souterraines |
| 31/03/80 | Arrêté du 31 mars 1980 portant réglementation des installations électriques des établissements réglementés au titre de la législation sur les installations classées susceptibles de présenter des risques d'explosion |

### CHAPITRE 1.8 RESPECT DES AUTRES LEGISLATIONS ET REGLEMENTATIONS

Les dispositions de cet arrêté préfectoral sont prises sans préjudice des autres législations et réglementations applicables, et notamment le code minier, le code civil, le code de l'urbanisme, le code du travail et le code général des collectivités territoriales, la réglementation sur les équipements sous pression.
Les droits des tiers sont et demeurent expressément réservés.
La présente autorisation ne vaut pas permis de construire

## TITRE 2 .– GESTION DE L'ETABLISSEMENT

### CHAPITRE 2.1 EXPLOITATION DES INSTALLATIONS

#### ARTICLE 2.1.1. OBJECTIFS GENERAUX

L'exploitant prend toutes les dispositions nécessaires dans la conception l'aménagement, l'entretien et l'exploitation des installations pour :

- limiter la consommation d'eau, et limiter les émissions de polluants dans l'environnement ;
- gérer les effluents et déchets en fonction de leur caractéristiques, ainsi que réduire les quantités rejetées ;
- prévenir en toutes circonstances, l'émission, la dissémination ou le déversement, chroniques ou accidentels, directs ou indirects, de matières ou substances qui peuvent présenter des dangers ou inconvénients pour la commodité de voisinage, la santé, la salubrité publique, l'agriculture, la protection de la nature et de l'environnement ainsi que pour la conservation des sites et des monuments.

#### ARTICLE 2.1.2. CONSIGNES D'EXPLOITATION

L'exploitant établit des consignes d'exploitation pour l'ensemble des installations comportant explicitement les vérifications à effectuer, en conditions d'exploitation normale, en périodes de démarrage, de dysfonctionnement ou d'arrêt momentané de façon à permettre en toutes circonstances le respect des dispositions du présent arrêté. Les consignes d'exploitation sont affichées avant le 31 décembre 2014.
L'exploitation doit se faire sous la surveillance de personnes nommément désignées par l'exploitant et ayant une connaissance des dangers des produits stockés ou utilisés dans l'installation.

### CHAPITRE 2.2 RESERVES DE PRODUITS OU MATIERES CONSOMMABLES

#### ARTICLE 2.2.1. RESERVES DE PRODUITS

L'établissement dispose de réserves suffisantes de produits ou matières consommables utilisés de manière courante ou occasionnelle pour assurer la protection de l'environnement tels que manches de filtre, produits de neutralisation, liquides inhibiteurs, produits absorbants…

### CHAPITRE 2.3 INTEGRATION DANS LE PAYSAGE -PROPRETE

Les dispositions appropriées sont prises afin d'intégrer l'établissement dans le paysage.

L'ensemble de l'établissement est maintenu propre et entretenu en permanence, notamment de manière à éviter les amas de matières dangereuses ou polluantes et de poussières. Le matériel de nettoyage est adapté aux risques présentés par les produits et poussières. Les abords de l'établissement placés sous le contrôle de l'exploitant sont aménagés et maintenus en bon état de propreté (peinture, entretien des espaces verts…).
Les véhicules sortant de l'établissement ne doivent pas entraîner d'envols, de dépôts de poussières ou de boues sur les voies de circulation publiques.

## CHAPITRE 2.4 DANGER OU NUISANCES NON PREVENUS

Tout danger ou nuisance non susceptibles d'être prévenus par les prescriptions du présent arrêté est immédiatement porté à la connaissance du préfet par l'exploitant.

## CHAPITRE 2.5 INCIDENTS OU ACCIDENTS

### ARTICLE 2.5.1. DECLARATION ET RAPPORT

L'exploitant est tenu à déclarer dans les meilleurs délais à l'inspection des installations classées les accidents ou incidents survenus du fait du fonctionnement de son installation qui sont de nature à porter atteinte aux intérêts mentionnés à l'article L.511-1 du code de l'environnement.

Un rapport d'accident ou, sur demande de l'inspection des installations classées, un rapport d'incident est transmis par l'exploitant à l'inspection des installations classées. Il précise notamment les circonstances et les causes de l'accident ou de l'incident, les effets sur les personnes et l'environnement, les mesures prises ou envisagées pour éviter un accident ou un incident similaire et pour en pallier les effets à moyen ou long terme.
Ce rapport est transmis sous 15 jours à l'inspection des installations classées.

## CHAPITRE 2.6 DOCUMENTS TENUS A LA DISPOSITION DE L'INSPECTION

L'exploitant doit établir et tenir à jour un dossier comportant les documents suivant :

- le dossier de demande d'autorisation initial,
- les plans tenus à jour,
- les récépissés de déclaration et les prescriptions générales, en cas d'installations soumises à déclaration non couvertes par un arrêté d'autorisation
- les arrêtés préfectoraux relatifs aux installations soumises à autorisation, pris en application de la législation relative aux installations classées pour la protection de l'environnement,
- tous les documents, enregistrements, résultats de vérification et registres répertoriés dans le présent arrêté ; ces documents peuvent être informatisés, mais dans ce cas des dispositions doivent être prises pour la sauvegarde des données.

Ce dossier doit être tenu à la disposition de l'inspection des installations classées.

## CHAPITRE 2.7 RECAPITULATIF DES DOCUMENTS A TRANSMETTRE A L'INSPECTION

L'exploitant doit transmettre à l'inspection les documents ou études suivantes en application du présent arrêté :

| Articles | Études / Documents à transmettre | Périodicités / échéances |
|---|---|---|
| Article 9.2.2 | Surveillance des eaux pluviales | Tous les trois ans |
| Article 9.2.4 | Surveillance des niveaux sonores | Tous les cinq ans |

# TITRE 3 - PREVENTION DE LA POLLUTION ATMOSPHERIQUE

## CHAPITRE 3.1 CONCEPTION DES INSTALLATIONS

### ARTICLE 3.1.1. DISPOSITIONS GENERALES

L'exploitant prend toutes les dispositions nécessaires dans la conception, l'exploitation et l'entretien des installations de manière à limiter les émissions à l'atmosphère, y compris diffuses, notamment par la mise en œuvre de technologies propres, le développement de techniques de valorisation, la collecte sélective et

le traitement des effluents en fonction de leurs caractéristiques et de la réduction des quantités rejetées en optimisant notamment l'efficacité énergétique.
Les installations de traitement d'effluents gazeux doivent être conçues, exploitées et entretenues de manière :

- à faire face aux variations de débit, température et composition des effluents,
- à réduire au minimum leur durée de dysfonctionnement et d'indisponibilité.

Si une indisponibilité est susceptible de conduire à un dépassement des valeurs limites imposées, l'exploitant devra prendre les dispositions nécessaires pour réduire la pollution émise en réduisant ou arrêtant les installations concernées.
Le brûlage à l'air libre est interdit à l'exclusion des essais incendie. Les produits brûlés sont identifiés en qualité et quantité.

### ARTICLE 3.1.2. POLLUTIONS ACCIDENTELLES

Les dispositions appropriées sont prises pour réduire la probabilité des émissions accidentelles et pour que les rejets correspondants ne présentent pas de dangers pour la santé et la sécurité publique. La conception et l'emplacement des dispositifs de sécurité destinés à protéger les appareillages contre une surpression interne devraient êtres tels que cet objectif soit satisfait, sans pour cela diminuer leur efficacité ou leur fiabilité.

### ARTICLE 3.1.3. ODEURS

Les dispositions nécessaires sont prises pour que l'établissement ne soit pas à l'origine de gaz odorants, susceptibles d'incommoder le voisinage, de nuire à la santé ou à la sécurité publique.

### ARTICLE 3.1.4. VOIES DE CIRCULATION

Sans préjudice des règlements d'urbanisme, l'exploitant doit prendre les dispositions nécessaires pour prévenir les envols de poussières et matières diverses :

- les voies de circulation et aires de stationnement des véhicules sont aménagées (formes de pente, revêtement, etc.), et convenablement nettoyées,
- les véhicules sortant de l'installation n'entraînent pas de dépôt de poussière ou de boue sur les voies de circulation. Pour cela des dispositions telles que le lavage des roues des véhicules doivent être prévues en cas de besoin,
- les surfaces où cela est possible sont engazonnées,
- des écrans de végétation sont mis en place le cas échéant.

Des dispositions équivalentes peuvent être prises en lieu et place de celles-ci.

### ARTICLE 3.1.5. ÉMISSIONS ET ENVOLS DE POUSSIERES

Les stockages de produits pulvérulents sont confinés (récipients, silos, bâtiments fermés) et les installations de manipulation, transvasement, transport de produits pulvérulents sont, sauf impossibilité technique démontrée, munies de dispositifs de capotage et d'aspiration permettant de réduire les envols de poussières. Si nécessaire, les dispositifs d'aspiration sont raccordés à une installation de dépoussiérage en vue de respecter les dispositions du présent arrêté. Les équipements et aménagements correspondants satisfont par ailleurs la prévention des risques d'incendie et d'explosion (évents pour les tours de séchage, les dépoussiéreurs...).

## CHAPITRE 3.2 CONDITIONS DE REJET

### ARTICLE 3.2.1. DISPOSITIONS GENERALES

Les points de rejet dans le milieu naturel doivent être en nombre aussi réduit que possible. Tout rejet non prévu au présent chapitre ou non conforme à ses dispositions est interdit. La dilution des rejets atmosphériques est interdite, sauf lorsqu'elle est nécessaire pour refroidir les effluents en vue de leur traitement avant rejet (protection des filtres à manches...).

Les ouvrages de rejet doivent permettre une bonne diffusion dans le milieu récepteur.

Les rejets à l'atmosphère sont, dans toute la mesure du possible, collectés et évacués, après traitement éventuel, par l'intermédiaire de cheminées pour permettre une bonne diffusion des rejets. L'emplacement de ces conduits est tel qu'il ne peut y avoir à aucun moment siphonnage des effluents rejetés dans les conduits ou prises d'air avoisinant. La forme des conduits, notamment dans leur partie la plus proche du débouché à l'atmosphère, est conçue de façon à favoriser au maximum l'ascension des gaz dans l'atmosphère. La partie terminale de la cheminée peut comporter un convergent réalisé suivant les règles de l'art lorsque la vitesse d'éjection est plus élevée que la vitesse choisie pour les gaz dans la cheminée. Les contours des conduits ne présentent pas de point anguleux et la variation de la section des conduits au voisinage du débouché est continue et lente.

Les poussières, gaz polluants ou odeurs sont, dans la mesure du possible, captés à la source et canalisés, sans préjudice des règles relatives à l'hygiène et à la sécurité des travailleurs.

Les incidents ayant entraîné le fonctionnement d'une alarme et/ou l'arrêt des installations ainsi que les causes de ces incidents et les remèdes apportés sont également consignés dans un registre.

Les conduits d'évacuation des effluents atmosphériques nécessitant un suivi, dont les points de rejet sont repris ci-après, doivent être aménagés (plate-forme de mesure, orifices, fluides de fonctionnement, emplacement des appareils, longueur droite pour la mesure des particules) de manière à permettre des mesures représentatives des émissions de polluants à l'atmosphère. En particulier les dispositions des normes NF 44-052 et EN 13284-1 sont respectées.

Ces points doivent être aménagés de manière à être aisément accessibles et permettre des interventions en toute sécurité. Toutes les dispositions doivent également être prises pour faciliter l'intervention d'organismes extérieurs à la demande de l'inspection des installations classées.

# TITRE 4 - PROTECTION DES RESSOURCES EN EAUX ET DES MILIEUX AQUATIQUES

## CHAPITRE 4.1 PRELEVEMENTS ET CONSOMMATIONS D'EAU

### ARTICLE 4.1.1. ORIGINE DES APPROVISIONNEMENTS EN EAU

Les prélèvements d'eau dans le milieu qui ne s'avèrent pas liés à la lutte contre un incendie ou aux exercices de secours, sont limités à un ratio de consommation de 150 $m^3$ d'eau par million d'unités fabriquées.

Le site est alimenté à partir de quatre points.

L'usage du réseau d'eau incendie est strictement réservé aux sinistres, aux exercices de secours et aux opérations d'entretien et de maintien hors gel de ce réseau.

Les installations de prélèvement d'eau sont munies d'un dispositif totalisateur. Ce dispositif est relevé mensuellement. Ces résultats sont portés sur un registre éventuellement informatisé.

### ARTICLE 4.1.2. PROTECTION DES RESEAUX D'EAU POTABLE ET DES MILIEUX DE PRELEVEMENT

Un ou plusieurs réservoirs de coupure ou bac de disconnexion ou tout autre équipement présentant des garanties équivalentes sont installés afin d'isoler les réseaux d'eaux industrielles et pour éviter des retours de substances dans les réseaux d'adduction d'eau publique.

Le système de disconnexion équipant le raccordement au réseau public de distribution d'eau potable, en application du code de la santé publique, destiné à éviter en toute circonstance le retour d'eau pouvant être polluée doit être vérifié régulièrement et entretenu.

## CHAPITRE 4.2 COLLECTE DES EFFLUENTS LIQUIDES

### ARTICLE 4.2.1. DISPOSITIONS GENERALES

Tous les effluents aqueux sont canalisés. Tout rejet d'effluent liquide non prévu aux chapitres 4.2 et 4.3 ou non conforme à leurs dispositions est interdit.

A l'exception des cas accidentels où la sécurité des personnes ou des installations serait compromise, il est interdit d'établir des liaisons directes entre les réseaux de collecte des effluents devant subir un traitement ou être détruits et le milieu récepteur.

### ARTICLE 4.2.2. PLAN DES RESEAUX

Un schéma de tous les réseaux et un plan des égouts sont établis par l'exploitant, régulièrement mis à jour, notamment après chaque modification notable, et datés. Ils sont tenus à la disposition de l'inspection des installations classées ainsi que des services d'incendie et de secours.

Le plan des réseaux d'alimentation et de collecte doit notamment faire apparaître :

- l'origine et la distribution de l'eau d'alimentation,
- les dispositifs de protection de l'alimentation (bac de disconnexion, l'implantation des disconnecteurs ou tout autre dispositif permettant un isolement avec la distribution alimentaire,...),
- les secteurs collectés et les réseaux associés,
- les ouvrages de toutes sortes (vannes, compteurs, regards,...),
- les ouvrages d'épuration interne avec leur point de contrôle et les points de rejet de toute nature (interne ou au milieu).

### ARTICLE 4.2.3. ENTRETIEN ET SURVEILLANCE

Les réseaux de collecte des effluents sont conçus et aménagés de manière à être curables, étanches et résister dans le temps aux actions physiques et chimiques des effluents ou produits susceptibles d'y transiter.
L'exploitant s'assure par des contrôles appropriés et préventifs de leur bon état et de leur étanchéité. Il procède notamment à une vérification annuelle du réseau des eaux industrielles et met en œuvre les mesures préventives et/ou curatives nécessaires afin d'éviter tout risque de pollution (remplacement de tronçons, ...).
Les différentes canalisations accessibles sont repérées conformément aux règles en vigueur.

### ARTICLE 4.2.4. PROTECTION DES RESEAUX INTERNES A L'ETABLISSEMENT

Les effluents aqueux rejetés par les installations ne sont pas susceptibles de dégrader les réseaux d'égouts ou de dégager des produits toxiques ou inflammables dans ces égouts, éventuellement par mélange avec d'autres effluents.

#### *Article 4.2.4.1. Protection contre des risques spécifiques*

Par les réseaux d'assainissement de l'établissement ne transite aucun effluent issu d'un réseau collectif externe ou d'un autre site industriel.

#### *Article 4.2.4.2. Isolement avec les milieux*

Un système doit permettre l'isolement des réseaux d'assainissement de l'établissement par rapport à l'extérieur. Ces dispositifs sont maintenus en état de marche, signalés et actionnables en toute circonstance localement et/ou à partir d'un poste de commande. Leur entretien préventif et leur mise en fonctionnement sont définis par consigne.

## CHAPITRE 4.3 TYPES D'EFFLUENTS, LEURS OUVRAGES D'EPURATION ET LEURS CARACTERISTIQUES DE REJET AU MILIEU

### ARTICLE 4.3.1. IDENTIFICATION DES EFFLUENTS

L'exploitant est en mesure de distinguer les différentes catégories d'effluents suivants :
1°) les **eaux exclusivement pluviales** et eaux non susceptibles d'être polluées ;
2°) les **eaux pluviales susceptibles d'être polluées** et les eaux polluées lors d'un accident ou d'un incendie (y compris les eaux utilisées pour l'extinction) ;
3°) les **eaux polluées** : les eaux de procédé, les eaux de lavages des sols, les purges des chaudières,... ;
4°) les **eaux résiduaires après épuration interne** : les eaux issues des installations de traitement interne au site ou avant rejet vers le milieu récepteur ;
5°) les **eaux domestiques** : les eaux vannes, les eaux des lavabos et douches, les eaux de cantine... ;
6°) les eaux de purge **des circuits de refroidissement.**

Cette distinction n'est toutefois pas applicable pour les catégories n°1 et n°2 énumérées ci-dessus.

### ARTICLE 4.3.2. COLLECTE DES EFFLUENTS

Les effluents pollués ne contiennent pas de substances de nature à gêner le bon fonctionnement des ouvrages de traitement.

La dilution des effluents est interdite. En aucun cas elle ne doit constituer un moyens de respecter les valeurs seuils de rejets fixés par le présent arrêté. Il est interdit d'abaisser les concentrations en substances polluantes des rejets par simples dilutions autres que celles résultant du rassemblement des effluents normaux de l'établissement ou celles nécessaires à la bonne marche des installations de traitement.

Les rejets directs ou indirects d'effluents dans la (les) nappe(s) d'eaux souterraines ou vers les milieux de surface non visés par le présent arrêté sont interdits.

### ARTICLE 4.3.3. GESTION DES OUVRAGES : CONCEPTION, DYSFONCTIONNEMENT

La conception et la performance des installations de traitement (ou de pré-traitement) des effluents aqueux permettent de respecter les valeurs limites imposées au rejet par le présent arrêté. Elles sont entretenues, exploitées et surveillées de manière à réduire au minimum les durées d'indisponibilité ou à faire face aux variations des caractéristiques des effluents bruts (débit, température, composition...) y compris à l'occasion du démarrage ou d'arrêt des installations.
Les ouvrages de collecte et de traitement, de type séparateurs à hydrocarbures, devront permettre d'assurer un niveau de rejet conforme aux valeurs limites du présent arrêté, y compris pour la pluie décennale et des débits instantanés à l'entrée de l'ouvrage de deux fois le débit de pointe.

Quatre séparateurs à hydrocarbures supplémentaires sont mis en place sur le site.
Les séparateurs à hydrocarbures sont équipés, en amont, de vanne manuelle de sectionnement.

Si une indisponibilité ou un dysfonctionnement des installations de traitement est susceptible de conduire à un dépassement des valeurs limites imposées par le présent arrêté, l'exploitant prend les dispositions nécessaires pour réduire la pollution émise en limitant ou en arrêtant si besoin les fabrications concernées.

Les dispositions nécessaires doivent être prises pour limiter les odeurs provenant du traitement des effluents ou dans les canaux à ciel ouvert (conditions anaérobies notamment).

### ARTICLE 4.3.4. ENTRETIEN ET CONDUITE DES INSTALLATIONS DE TRAITEMENT

Les principaux paramètres permettant de s'assurer de la bonne marche des installations de traitement des eaux polluées sont mesurés périodiquement et portés sur un registre.
La conduite des installations est confiée à un personnel compétent disposant d'une formation initiale et continue.

Un registre spécial est tenu sur lequel sont notés les incidents de fonctionnement des dispositifs de collecte, de traitement, de recyclage ou de rejet des eaux, les dispositions prises pour y remédier et les résultats des mesures et contrôles de la qualité des rejets auxquels il a été procédé.

Les eaux pluviales susceptibles d'être polluées, notamment par ruissellement sur des aires de stationnement, de chargement et déchargement, sont collectées par un réseau spécifique et traitées par au moins sept séparateurs à hydrocarbures adéquats permettant de traiter les polluants en présence.

Ces dispositifs de traitement sont conformes aux normes en vigueur. Ils sont nettoyés par une société habilitée lorsque le volume des boues atteint 2/3 de la hauteur utile de l'équipement et dans tous les cas au moins une fois par an. Ce nettoyage consiste en la vidange des hydrocarbures et des boues, et en la vérification du bon fonctionnement de l'obturateur.

Les fiches de suivi du nettoyage des décanteurs-séparateurs à hydrocarbures, l'attestation de conformité à la norme en vigueur ainsi que les bordereaux de traitement des déchets détruits ou retraités sont tenus à la disposition de l'inspection des installations classées.

**ARTICLE 4.3.5. LOCALISATION DES POINTS DE REJET VISES PAR LE PRESENT ARRETE**

Les réseaux de collecte des effluents générés par l'établissement aboutissent aux points de rejet qui présentent les caractéristiques suivantes :

| **Type de rejet vers le milieu récepteur codifié par le présent arrêté** | A | B | C | D |
|---|---|---|---|---|
| **Nature des effluents** | Eaux industrielles | Eaux domestiques | Eaux pluviales infiltrées | Eaux pluviales raccordées |
| **Exutoire du rejet** | Réseau public d'assainissement collectif | Réseau public d'assainissement collectif | Infiltration à la parcelle et en noue d'infiltration | Réseau public d'eaux pluviales |
| **Traitement avant rejet** | *** | *** | Séparateur à hydrocarbures | Séparateur à hydrocarbures |
| **Station de traitement collective** | Station d'épuration de la zone industrielle | Station d'épuration de la zone industrielle | *** | *** |
| **Conditions de raccordement** | Convention de rejet | Convention de rejet | Vanne d'isolement en amont de chacun des 3 séparateurs à hydrocarbures | Convention de rejet<br>Vanne d'isolement en amont de chacun des 4 séparateurs à hydrocarbures |

Les eaux industrielles sont envoyées vers deux cuves enterrées de 15 $m^3$ unitaire, avant de rejoindre les eaux usées domestiques du site puis le réseau public d'assainissement collectif. Chaque cuve dispose :

- d'une vanne de rejet automatique asservie à un système de détection de niveau haut ;
- d'une vanne manuelle de sectionnement afin de contenir une éventuelle pollution.

### ARTICLE 4.3.6. CONCEPTION, AMENAGEMENT ET EQUIPEMENT DES OUVRAGES DE REJET DU REJET A

Les dispositions du présent arrêté s'appliquent sans préjudice de l'autorisation délivrée par la collectivité à laquelle appartient le réseau public et l'ouvrage de traitement collectif, en application de l'article L.1331-10 du code de la santé publique. Cette autorisation est transmise par l'exploitant au Préfet.

*Article 4.3.6.1. Aménagement*

4.3.6.1.1 *Aménagement des points de prélèvements*

Sur chaque ouvrage de rejet d'effluents liquides est prévu un point de prélèvement d'échantillons et des points de mesure (débit, température, concentration en polluant, ...).

Ces points sont aménagés de manière à être aisément accessibles et permettre des interventions en toute sécurité. Toutes les dispositions doivent également être prises pour faciliter les interventions d'organismes extérieurs à la demande de l'inspection des installations classées.

Les agents des services publics, notamment ceux chargés de la Police des eaux, doivent avoir libre accès aux dispositifs de prélèvement qui équipent les ouvrages de rejet vers le milieu récepteur.

4.3.6.1.2 *Section de mesure*

Ces points sont implantés dans une section dont les caractéristiques (rectitude de la conduite à l'amont, qualité des parois, régime d'écoulement) permettent de réaliser des mesures représentatives de manière à ce que la vitesse n'y soit pas sensiblement ralentie par des seuils ou obstacles situés à l'aval et que l'effluent soit suffisamment homogène.

### ARTICLE 4.3.7. CARACTERISTIQUES GENERALES DE L'ENSEMBLE DES REJETS

Les effluents rejetés doivent être exempts :

- de matières flottantes,
- de produits susceptibles de dégager en égout ou dans le milieu naturel directement ou indirectement des gaz ou vapeurs toxiques, inflammables ou odorantes,
- de tous produits susceptibles de nuire à la conservation des ouvrages, ainsi que des matières déposables ou précipitables qui, directement ou indirectement, sont susceptibles d'entraver le bon fonctionnement des ouvrages.

Les effluents doivent également respecter les caractéristiques suivantes :

- température : < 30 °C
- pH : compris entre 5,5 et 8,5
- couleur : modification de la coloration du milieu récepteur mesurée en un point représentatif de la zone de mélange inférieure à 100 mg/Pt/l (NFT 90034)

Sauf dispositions contraires, les valeurs limites s'imposent à des prélèvements, mesures ou analyses moyens réalisés sur 24 h, réalisés sur les effluents bruts non décantés et avant toute dilution.

### ARTICLE 4.3.8. GESTION DES EAUX POLLUEES ET DES EAUX RESIDUAIRES INTERNES A L'ETABLISSEMENT

Les réseaux de collecte sont conçus pour évacuer séparément chacune des diverses catégories d'eaux polluées issues des activités ou sortant des ouvrages d'épuration interne vers les traitements appropriés avant d'être évacuées vers le milieu récepteur autorisé à les recevoir.

### ARTICLE 4.3.9. TRAITEMENT DES EAUX DOMESTIQUES

Les effluents du rejet A et B sont évacuées dans le réseau communal des eaux usées et respectent à ce titre les règlements sanitaires en vigueur.

### ARTICLE 4.3.10. EAUX DE REFROIDISSEMENT ET EAUX DE DECONCENTRATION DES COMPRESSEURS

Le refroidissement en circuit ouvert est autorisé pour les 26 cuves de préparation et les 14 pompes à vide du site.

La qualité des eaux de purge des circuits de refroidissement est tenue de respecter, avant rejet dans le milieu récepteur considéré les valeurs limites en concentration définies dans le paragraphe des « eaux exclusivement pluviales ».
Les purges des compresseurs sont collectées et sont stockées sur rétention avant élimination en centre de traitement agréé ou respectent les valeurs de concentration des eaux exclusivement pluviales avant rejet dans le milieu récepteur.

**ARTICLE 4.3.11. EAUX PLUVIALES SUSCEPTIBLES D'ETRE POLLUEES**
Les eaux pluviales polluées et collectées dans les installations sont éliminées vers les filières de traitement des déchets appropriées. En l'absence de pollution préalablement caractérisée, elles pourront être évacuées vers le milieu récepteur dans les limites autorisées par le présent arrêté.

Il est interdit d'établir des liaisons directes entre les réseaux de collecte des eaux pluviales et les réseaux de collecte des effluents pollués ou susceptibles d'être pollués.

**ARTICLE 4.3.12. EAUX USEES - REJETS A ET B**
L'exploitant est tenu de respecter, pour les eaux usées rejoignant le réseau d'assainissement collectif les valeurs limites en concentration ci-dessous définies :

| Paramètres | Concentrations instantanées (mg/l) |
|---|---|
| MES | 600 |
| DCO | 2000 |
| $DBO_5$ | 800 |
| Azote global | 150 |
| Métaux totaux | 0.5 |
| Phosphore total | 15 |
| Hydrocarbures totaux | 10 |

Les effluents doivent également respecter les caractéristiques suivantes :
- température : < 25°C ;
- pH : compris entre 5,5 et 8,5 ;
- débit journalier maximal : 200 $m^3$/jour ;
- débit horaire maximal : 30 $m^3$/heure.

**ARTICLE 4.3.13. EAUX EXCLUSIVEMENT PLUVIALES - REJET C**
L'exploitant est tenu de respecter avant rejet des eaux pluviales non polluées dans le milieu récepteur considéré, les valeurs limites en concentration et flux ci-dessous définies :

| Paramètres | Concentrations instantanées (mg/l) |
|---|---|
| DCO | 125 |
| DBO5 | 30 |
| MEST | 35 |
| Métaux totaux | 15 |
| Hydrocarbures totaux | 10 |

**ARTICLE 4.3.14. EAUX EXCLUSIVEMENT PLUVIALES - REJET D**
L'exploitant est tenu de respecter avant rejet des eaux pluviales non polluées dans le milieu récepteur considéré, les valeurs limites en concentration et flux ci-dessous définies :

| Paramètres | Concentrations instantanées (mg/l) |
|---|---|
| MES | 35 |
| DCO | 125 |
| $DBO_5$ | 30 |
| Azote global | 15 |

| | |
|---|---|
| Métaux totaux | 1 |
| Phosphore total | 2 |
| Hydrocarbures totaux | 10 |

Les effluents doivent également respecter les caractéristiques suivantes :

- température : < 25°C ;
- pH : compris entre 5,5 et 8,5 ;
- débit journalier maximal : 1 400 $m^3$/jour ;
- débit horaire maximal : 60 $m^3$/heure.

# TITRE 5 – DECHETS

## CHAPITRE 5.1 PRINCIPES DE GESTION

### ARTICLE 5.1.1. LIMITATION DE LA PRODUCTION DE DECHETS

L'exploitant prend toutes les dispositions nécessaires dans la conception, l'aménagement, et l'exploitation de ses installations pour :

- en priorité, prévenir et réduire la production et la nocivité des déchets, notamment en agissant sur la conception, la fabrication et la distribution des substances et produits et en favorisant le réemploi, diminuer les incidences globales de l'utilisation des ressources et améliorer l'efficacité de leur utilisation ;
- assurer une bonne gestion des déchets de son entreprise en privilégiant, dans l'ordre :
  a) la préparation en vue de la réutilisation ;
  b) le recyclage ;
  c) toute autre valorisation, notamment la valorisation énergétique ;
  d) l'élimination .

Cet ordre de priorité peut être modifié si cela se justifie compte tenu des effets sur l'environnement et la santé humaine, et des conditions techniques et économiques. L'exploitant tient alors les justifications nécessaires à disposition de l'inspection des installations classées.

### ARTICLE 5.1.2. SEPARATION DES DECHETS

L'exploitant effectue à l'intérieur de son établissement la séparation des déchets (dangereux ou non) de façon à faciliter leur orientation dans les filières autorisées adaptées à leur nature et à leur dangerosité. Les déchets dangereux sont définis par l'article R. 541-8 du code de l'environnement.

Les déchets d'emballage industriels sont gérés conformément aux dispositions des articles R 543-66 à R 543-72 du code de l'environnement.

Les huiles usagées sont gérées conformément aux articles R. 543-3 à R. 543-15 et R. 543-40 du code de l'environnement. Dans l'attente de leur ramassage, elles sont stockées dans des réservoirs étanches et dans des conditions de séparation satisfaisantes, évitant notamment les mélanges avec de l'eau ou tout autre déchet non huileux ou contaminé par des PCB.

Les piles et accumulateurs usagés sont gérés conformément aux dispositions de l'article R. 543-131 du code de l'environnement.

Les pneumatiques usagés sont gérés conformément aux dispositions de l'article R. 543-137 à R. 543-151 du code de l'environnement ; ils sont remis à des opérateurs agréés (collecteurs ou exploitants d'installations d'élimination) ou aux professionnels qui utilisent ces déchets pour des travaux publics, de remblaiement, de génie civil ou pour l'ensilage.

Les déchets d'équipements électriques et électroniques sont enlevés et traités selon les dispositions des articles R. 543-195 à R. 543-201 du code de l'environnement.

### ARTICLE 5.1.3. CONCEPTION ET EXPLOITATION DES INSTALLATIONS D'ENTREPOSAGE INTERNES DES DECHETS

Les déchets produits, entreposés dans l'établissement, avant leur orientation vers une filière adaptée, doivent l'être dans des conditions ne présentant pas de risques de pollution (prévention d'un lessivage par des eaux météoriques, d'une pollution des eaux superficielles et souterraines, des envols et des odeurs) pour les populations avoisinantes et l'environnement.

En particulier, les déchets susceptibles de contenir des produits polluants doivent être stockés dans des récipients étanches (réservoirs, fûts, bennes,...) en bon état, associés à des rétentions réglementaires ou placés sur des aires étanches aménagées pour la récupération des éventuels liquides épandus. Les déchets imprégnés de produits polluants doivent être stockés dans des récipients étanches (réservoirs, fûts, bennes,...) en bon état.

La quantité de déchets entreposés sur le site ne doit pas dépasser les quantités correspondant à 3 mois de production ou si les quantités de produits à éliminer sont faibles, les stocks de déchets temporaires doivent être inférieurs aux quantités nécessaires pour faire appel aux collecteurs (exemple du volume d'une benne pour les cartons...).

### ARTICLE 5.1.4. DECHETS GERES A L'EXTERIEUR DE L'ETABLISSEMENT

L'exploitant oriente les déchets produits dans des filières propres à garantir les intérêts visés à l'article L. 511-1 et L. 541-1 du code de l'environnement.

Il s'assure que la personne à qui il remet les déchets est autorisée à les prendre en charge et que les installations destinataires des déchets sont régulièrement autorisées à cet effet.

Il fait en sorte de limiter le transport des déchets en distance et en volume.

Tout épandage sur des terres à vocation agricole ou forestière est interdit.

### ARTICLE 5.1.5. DECHETS TRAITES OU ELIMINES A L'INTERIEUR DE L'ETABLISSEMENT

A l'exception des installations spécifiquement autorisées, toute élimination de déchets dans l'enceinte de l'établissement est interdite.

### ARTICLE 5.1.6. TRANSPORT

L'exploitant tient un registre chronologique où sont consignés tous les déchets sortant. Le contenu minimal des informations du registre est fixé en référence à l'arrêté du 29 février 2012 fixant le contenu des registres mentionnés aux articles R. 541-43 et R. 541-46 du code de l'environnement.

Chaque lot de déchets dangereux expédié vers l'extérieur est accompagné du bordereau de suivi défini à l'article R. 541-45 du code de l'environnement.

Les opérations de transport de déchets (dangereux ou non) respectent les dispositions des articles R. 541-49 à R. 541-64 et R. 541-79 du code de l'environnement relatifs à la collecte, au transport, au négoce et au courtage de déchets. La liste mise à jour des transporteurs utilisés par l'exploitant, est tenue à la disposition de l'inspection des installations classées.

L'importation ou l'exportation de déchets (dangereux ou non) ne peut être réalisée qu'après accord des autorités compétentes en application du règlement (CE) n° 1013/2006 du Parlement européen et du Conseil du 14 juin 2006 concernant les transferts de déchets.

### ARTICLE 5.1.7. DECHETS PRODUITS PAR L'ETABLISSEMENT (A TITRE INDICATIF)

Les principaux déchets générés par le fonctionnement normal des installations sont les suivantes :

| Nature des déchets | Codes des déchets | Production annuelle moyenne | Niveau (*) de gestion envisagé |
|---|---|---|---|
| Médicaments (fioles rebuts) | 20 01 32 | 100 tonnes | 2 |

| | | | |
|---|---|---|---|
| Déchets laboratoires (DSI) | | | 2 |
| Emballages souillés (big-bags, bidons, ...) | 07 01 04 | 5 tonnes | 2 |
| Conteneurs 1000 L souillés | | | 2 |
| Eau + éosine | 07 05 99 | 70 tonnes | 2 |
| Déchets contenant de l'amiante | 17 06 01 | --- | Traitement spécifique |
| Déchets équipements électroniques et électriques | 20 01 36 | --- | 1 |
| Carton | 15 01 01 | 140 tonnes | 1 |
| Autres DIB | --- | 300 tonnes | 1 |
| Déchets de polyéthylène broyés | 12 05 01 | 1 000 tonnes | 1 |
| Palettes en bois usagées | 15 01 03 | Variable | 1 |
| Ferraille non souillée | 16 01 17 | --- | 1 |
| Huiles usagées | 13 01 11 | 3 tonnes | 1 |
| Eau + hydrocarbures | 13 05 07 | 9 tonnes | 2 |

*(*) Niveau 1 : valorisation matière, recyclage, régénération, réemploi,*
*Niveau 2 : traitement physico-chimique, incinération avec ou sans récupération d'énergie, co-incinération, évapo-incinération,*
*Niveau 3 : élimination en centre de stockage de déchets ménagers et assimilés ou en centre de stockage de déchets industriels spéciaux ultimes stabilisés.*

En cas de défaillance d'une filière d'élimination, une autre filière de niveau équivalent doit être utilisée.

# TITRE 6 - PREVENTION DES NUISANCES SONORES ET DES VIBRATIONS

## CHAPITRE 6.1 DISPOSITIONS GENERALES

### ARTICLE 6.1.1. AMENAGEMENTS

L'installation est construite, équipée et exploitée de façon que son fonctionnement ne puisse être à l'origine de bruits transmis par voie aérienne ou solidienne, de vibrations mécaniques susceptibles de compromettre la santé ou la sécurité du voisinage ou de constituer une nuisance pour celle-ci.

Les prescriptions de l'arrêté ministériel du 23 janvier 1997 relatif à la limitation des bruits émis dans l'environnement par les installations relevant du livre V – titre I du Code de l'Environnement, ainsi que les règles techniques annexées à la circulaire du 23 juillet 1986 relative aux vibrations mécaniques émises dans l'environnement par les installations classées sont applicables.

### ARTICLE 6.1.2. VEHICULES ET ENGINS

Les véhicules de transport, les matériels de manutention et les engins de chantier utilisés à l'intérieur de l'établissement, et susceptibles de constituer une gêne pour le voisinage, sont conformes aux dispositions des articles R 571-1 à R 571-24 du code de l'environnement.

### ARTICLE 6.1.3. APPAREILS DE COMMUNICATION

L'usage de tous appareils de communication par voie acoustique (sirènes, avertisseurs, haut-parleurs ...) gênants pour le voisinage est interdit sauf si leur emploi est exceptionnel et réservé à la prévention ou au signalement d'incidents graves ou d'accidents.

## CHAPITRE 6.2 NIVEAUX ACOUSTIQUES

### ARTICLE 6.2.1. VALEURS LIMITES D'EMERGENCE

Les émissions sonores dues aux activités des installations ne doivent pas engendrer une émergence supérieure aux valeurs admissibles fixées dans le tableau ci-après, dans les zones à émergence réglementée.

| **Niveau de bruit ambiant existant dans les zones à émergence réglementée (incluant le bruit de l'établissement)** | **Émergence admissible pour la période allant de 7h à 22h, sauf dimanches et jours fériés** | **Émergence admissible pour la période allant de 22h à 7h, ainsi que les dimanches et jours fériés** |
|---|---|---|
| Supérieur à 35 dB(A) et inférieur ou égal à 45 dB(A) | 6 dB(A) | 4 dB(A) |
| Supérieur à 45 dB(A) | 5 dB(A) | 3 dB(A) |

On appelle émergence la différence entre le niveau ambiant, établissement en fonctionnement et le niveau du bruit résiduel lorsque l'établissement est à l'arrêt. On appelle zones à émergence réglementée :

- l'intérieur des immeubles habités ou occupés par des tiers, existant à la date de l'autorisation et leurs parties extérieures éventuelles les plus proches (cour, jardin, terrasse),
- les zones constructibles, définies par des documents d'urbanisme opposables aux tiers et publiés à la date de l'autorisation
- l'intérieur des immeubles habités ou occupés par des tiers qui ont été implantés après la date de l'arrêté d'autorisation dans les zones constructibles définies ci-dessus et leurs parties extérieures éventuelles les plus proches (cour, jardin, terrasse), à l'exclusion de celles des immeubles implantés dans les zones destinées à recevoir des activités artisanales ou industrielles.

### ARTICLE 6.2.2. NIVEAUX LIMITES DE BRUIT EN LIMITES D'EXPLOITATION

Les niveaux limites de bruit ne doivent pas dépasser en limite de propriété de l'établissement les valeurs suivantes pour les différentes périodes de la journée :

| **PERIODES** | **PERIODE DE JOUR Allant de 7h à 22h, (sauf dimanches et jours fériés)** | **PERIODE DE NUIT Allant de 22h à 7h, (ainsi que dimanches et jours fériés)** |
|---|---|---|
| Niveau sonore limite admissible | 70 dB(A) | 60 dB(A) |

## CHAPITRE 6.3 VIBRATIONS

En cas d'émissions de vibrations mécaniques gênantes pour le voisinage ainsi que pour la sécurité des biens ou des personnes, les points de contrôle, les valeurs des niveaux limites admissibles ainsi que la mesure des niveaux vibratoires émis seront déterminés suivant les spécifications des règles techniques annexées à la circulaire ministérielle n° 23 du 23 juillet 1986 relative aux vibrations mécaniques émises dans l'environnement par les installations classées.

# TITRE 7 - PREVENTION DES RISQUES TECHNOLOGIQUES

## CHAPITRE 7.1 CARACTERISATION DES RISQUES

### ARTICLE 7.1.1. INVENTAIRE DES SUBSTANCES OU PREPARATIONS DANGEREUSES PRESENTES DANS L'ETABLISSEMENT

L'inventaire et l'état des stocks des substances ou préparations dangereuses susceptibles d'être présentes dans l'établissement (nature, état physique, quantité, emplacement) en tenant compte des phrases de risques codifiées par la réglementation en vigueur est constamment tenu à jour. Cet inventaire est tenu à la disposition permanente des services de secours.

### ARTICLE 7.1.2. ZONAGE INTERNE A L'ETABLISSEMENT

L'exploitant identifie les zones de l'établissement susceptibles d'être à l'origine d'incendie, d'émanations toxiques ou d'explosion de par la présence de substances ou préparations dangereuses stockées ou utilisées ou d'atmosphères nocives ou explosibles pouvant survenir soit de façon permanente ou semi-permanente.

Ces zones sont matérialisées par des moyens appropriés et reportées sur un plan systématiquement tenu à jour. La nature exacte du risque et les consignes à observer sont indiquées à l'entrée de ces zones et en tant que de besoin rappelées à l'intérieur de celles-ci. Ces consignes sont incluses dans les plans de secours s'ils existent.

La conformité des locaux de confinement mis en place suite au zonage prévu dans le PPRT est vérifiée.

## CHAPITRE 7.2 INFRASTRUCTURES ET INSTALLATIONS

### ARTICLE 7.2.1. ACCES ET CIRCULATION DANS L'ETABLISSEMENT

L'exploitant fixe les règles de circulation et de stationnement, applicables à l'intérieur de l'établissement. Les règles sont portées à la connaissance des intéressés par une signalisation adaptée et une information appropriée.

Les voies de circulation et d'accès sont notamment délimitées, maintenues en constant état de propreté et dégagées de tout objet susceptible de gêner le passage. Ces voies sont aménagées pour que les engins des services d'incendie et de secours puissent évoluer sans difficulté.

Les bassins (infiltration, réserve incendie, ...) dont disposent le site sont efficacement clôturés sur la totalité de sa périphérie.

Les transferts de produits dangereux ou insalubres à l'intérieur de l'établissement avec des réservoirs mobiles s'effectueront suivant des parcours bien déterminés et font l'objet de consignes particulières. Les voies d'accès ne doivent pas être en impasse. Des dispositions appropriées sont prises pour éviter que des véhicules ou des engins quelconques puissent heurter ou endommager les installations, les stockages ou leurs annexes.

Sans préjudice de la responsabilité propre du transporteur, l'exploitant s'assure que les modalités d'enlèvement et de transport sont de nature à respecter l'environnement et conformes aux réglementations en vigueur notamment concernant le transport de matières dangereuses.

Des aires de stationnement doivent être aménagées en nombre suffisant pour accueillir les véhicules assurant l'approvisionnement en matières premières ainsi que l'évacuation des produits et déchets.

Le stationnement des véhicules lors des opérations de dépotage n'est autorisé que sur les aires de dépotage prévues à cet effet et qui devra être matérialisé au sol. Le véhicule est disposé de manière à permettre une évacuation rapide en cas d'incendie.

Au moins deux accès de secours éloignés l'un de l'autre, et, le plus judicieusement placés pour éviter d'être exposés aux conséquences d'un accident, sont en permanence maintenus accessibles de l'extérieur du site (chemins carrossables,...) pour les moyens d'intervention.

Un dispositif d'accès pour les services de secours, simple, efficace et rapide aux bâtiments, est mis en œuvre. L'accès des services de secours est matérialisé par un pictogramme judicieusement positionné.

*Article 7.2.1.1. Gardiennage et contrôle des accès*
Toute personne étrangère à l'établissement ne doit pas avoir libre accès aux installations.
L'exploitant prend les dispositions nécessaires au contrôle des accès, ainsi qu'à la connaissance permanente des personnes présentes dans l'établissement.

**ARTICLE 7.2.2. BATIMENTS ET LOCAUX**
Les bâtiments et locaux sont conçus et aménagés de façon à pouvoir détecter rapidement un départ d'incendie et s'opposer à la propagation d'un incendie.

Les bâtiments ou locaux susceptibles d'être l'objet d'une explosion sont suffisamment éloignés des autres bâtiments et unités de l'installation, ou protégés en conséquence.

A l'intérieur des ateliers, les allées de circulation sont aménagées et maintenues constamment dégagées pour faciliter la circulation du personnel ainsi que l'intervention des secours en cas de sinistre.

**ARTICLE 7.2.3. INSTALLATIONS ELECTRIQUES – MISE A LA TERRE**
Les installations électriques sont conçues, réalisées et entretenues conformément aux normes en vigueur.

La mise à la terre est effectuée suivant les règles de l'art et distincte de celle des installations de protection contre la foudre.

Une vérification de l'ensemble de l'installation électrique est effectuée au minimum une fois par an par un organisme compétent qui mentionne très explicitement les défectuosités relevées dans son rapport. L'exploitant conserve une trace écrite des éventuelles mesures correctives prises.
Dans chaque bâtiment, un disjoncteur, bien signalé, permet de couper l'alimentation électrique du bâtiment.
Dans le cas d'un éclairage artificiel, seul l'éclairage électrique est autorisé.
Si l'éclairage met en œuvre des lampes à vapeur de sodium ou de mercure, l'exploitant prend toute disposition pour qu'en cas d'éclatement de l'ampoule, tous les éléments soient confinés dans l'appareil.

Les appareils d'éclairage électrique ne sont pas situés en des points susceptibles d'être heurtés en cours d'exploitation ou sont protégés contre les chocs.

Ils sont en toute circonstance éloignés des matières entreposées pour éviter leur échauffement.

*Article 7.2.3.1. Zones à atmosphère explosible*
Les dispositions de l'article 2 de l'arrêté ministériel du 31 mars 1980, portant réglementation des installations électriques des établissements réglementés au titre de la législation sur les installations classées et susceptibles de présenter des risques d'explosion, sont applicables à l'ensemble des zones de risque d'atmosphère explosive de l'établissement. Le plan des zones à risques d'explosion est porté à la connaissance de l'organisme chargé de la vérification des installations électriques.

Les masses métalliques contenant et/ou véhiculant des produits inflammables et explosibles susceptibles d'engendrer des charges électrostatiques sont mises à la terre et reliées par des liaisons équipotentielles.

L'exploitant affiche sur des plans, les issues de secours où se situent les coupures électriques de chaque bâtiment et la coupure générale du site.

### ARTICLE 7.2.4. PROTECTION CONTRE LA FOUDRE

Les installations sur lesquelles une agression par la foudre peut être à l'origine d'évènements susceptibles de porter gravement atteinte, directement ou indirectement à la sécurité des installations, à la sécurité des personnes ou à la qualité de l'environnement, sont protégées contre la foudre en application de la réglementation en vigueur.

Une vérification visuelle est réalisée annuellement par un organisme compétent. L'état des dispositifs de protection contre la foudre des installations fait l'objet d'une vérification complète tous les deux ans par un organisme compétent (NF en 62 305-3).

Les agressions sur le site sont enregistrées. En cas de coup de foudre enregistré, une vérification visuelle des dispositifs de protection est réalisée, dans un délai maximum d'un mois par un organisme compétent. Si l'une de ces vérifications fait apparaître la nécessité d'une remise en état, celle-ci est réalisée dans un délai maximum d'un mois.

L'exploitant tient en permanence à disposition de l'inspection des installations classées l'analyse du risque foudre, l'étude technique, la notice de vérification et de maintenance, le carnet et les rapports de vérification.

### ARTICLE 7.2.5. CANALISATIONS DE FLUIDE

Les canalisations doivent être installées à l'abri des chocs et donner toute garantie de résistance aux actions mécaniques, physiques, chimiques ou électrolytiques. Il est en particulier interdit d'intercaler des tuyauteries flexibles entre le réservoir et les robinets ou clapets d'arrêt isolant ce réservoir des appareils d'utilisation.
Elles sont signalées par couleur conventionnelle.

### ARTICLE 7.2.6. UTILITES

La fourniture et la disponibilité des utilités concourant à la mise en sécurité des installations sont assurées en permanence.

Une seconde vanne d'isolement est installée en série sur la conduite d'alimentation en gaz du site.

## CHAPITRE 7.3 GESTION DES OPERATIONS PORTANT SUR DES SUBSTANCES DANGEREUSES

### ARTICLE 7.3.1. CONSIGNES D'EXPLOITATION DESTINEES A PREVENIR LES ACCIDENTS

Les opérations comportant des manipulations susceptibles de créer des risques, en raison de leur nature ou de leur proximité avec des installations dangereuses, et la conduite des installations, dont le dysfonctionnement aurait par leur développement des conséquences dommageables pour le voisinage et l'environnement (phases de démarrage et d'arrêt, fonctionnement normal, entretien...) font l'objet de procédures et instructions d'exploitation écrites et contrôlées.

Ces consignes doivent notamment indiquer :

- l'interdiction de fumer ;
- l'interdiction de tout brûlage à l'air libre ;
- l'interdiction d'apporter du feu sous une forme quelconque dans les zones de l'établissement présentant des risques particuliers d'incendie ;
- l'obligation du «permis d'intervention» ou «permis de feu» ;

- les procédures d'arrêt d'urgence et de mise en sécurité de l'installation (électricité, ventilation, climatisation, chauffage, fermeture des portes coupe-feu, obturation des écoulements d'égouts notamment) ;
- les moyens d'extinction à utiliser en cas d'incendie ;
- la procédure d'alerte avec les numéros de téléphone du responsable d'intervention de l'établissement, des services d'incendie et de secours.

### ARTICLE 7.3.2. VERIFICATIONS PERIODIQUES

Les installations, appareils et stockages dans lesquels sont mis en œuvre ou entreposés des substances et préparations dangereuses ainsi que les divers moyens de secours et d'intervention font l'objet de vérifications périodiques. Il convient en particulier, de s'assurer du bon fonctionnement de conduite et des dispositifs de sécurité.

### ARTICLE 7.3.3. INTERDICTION DE FEUX

Il est interdit d'apporter du feu ou une source d'ignition sous une forme quelconque dans les zones de dangers présentant des risques d'incendie ou d'explosion sauf pour les interventions ayant fait l'objet d'un permis d'intervention spécifique.

### ARTICLE 7.3.4. FORMATION DU PERSONNEL

Outre l'aptitude au poste occupé, les différents opérateurs et intervenants sur le site, y compris le personnel intérimaire, reçoivent une formation sur les risques inhérents des installations, la conduite à tenir en cas d'incident ou accident et, sur la mise en œuvre des moyens d'intervention. Un entraînement sur les moyens de secours est réalisé au moins tous les 6 mois.

### ARTICLE 7.3.5. TRAVAUX D'ENTRETIEN ET DE MAINTENANCE

Tous les travaux d'extension, modification ou maintenance dans les installations ou à proximité des zones à risque inflammable, explosible et toxique sont réalisés sur la base d'un dossier préétabli définissant notamment leur nature, les risques présentés, les conditions de leur intégration au sein des installations ou unités en exploitation et les dispositions de conduite et de surveillance à adopter.

Les travaux font l'objet d'un permis délivré par une personne dûment habilitée et nommément désignée.

#### *Article 7.3.5.1. «permis d'intervention» ou «permis de feu»*

Les travaux conduisant à une augmentation des risques (emploi d'une flamme ou d'une source chaude par exemple) ne peuvent être effectués qu'après délivrance d'un « permis d'intervention » et éventuellement d'un « permis de feu » et en respectant une consigne particulière

Le «permis d'intervention» et éventuellement le «permis de feu» et la consigne particulière doivent être établis et visés par l'exploitant ou une personne qu'il aura nommément désignée. Lorsque les travaux sont effectués par une entreprise extérieure, le «permis d'intervention» et éventuellement le «permis de feu» et la consigne particulière doivent être signés par l'exploitant et l'entreprise extérieure ou les personnes qu'ils auront nommément désignées.

Après la fin des travaux et avant la reprise de l'activité, une vérification des installations doit être effectuée par l'exploitant ou son représentant ou le représentant de l'éventuelle entreprise extérieure.

## CHAPITRE 7.4 PREVENTION DES POLLUTIONS ACCIDENTELLES

### ARTICLE 7.4.1. ORGANISATION DE L'ETABLISSEMENT

Une consigne écrite doit préciser les vérifications à effectuer, en particulier pour s'assurer périodiquement de l'étanchéité des dispositifs de rétention, préalablement à toute remise en service après arrêt d'exploitation, et plus généralement aussi souvent que le justifieront les conditions d'exploitation.

### ARTICLE 7.4.2. ÉTIQUETAGE DES SUBSTANCES ET PREPARATIONS DANGEREUSES

Les fûts, réservoirs et autres emballages, les récipients fixes de stockage de produits dangereux d'un volume supérieur à 800 l portent de manière très lisible la dénomination exacte de leur contenu, le numéro et le symbole de danger défini dans la réglementation relative à l'étiquetage des substances et préparations chimiques dangereuses.

A proximité des aires permanentes de stockage de produits dangereux en récipients mobiles, les symboles de danger ou les codes correspondant aux produits doivent être indiqués de façon très lisible.

### ARTICLE 7.4.3. RETENTIONS

Tout stockage fixe ou temporaire d'un liquide susceptible de créer une pollution des eaux ou des sols est associé à une capacité de rétention dont le volume est au moins égal à la plus grande des deux valeurs suivantes :

- 100 % de la capacité du plus grand réservoir,
- 50 % de la capacité des réservoirs associés.

Cette disposition n'est pas applicable aux bassins de traitement des eaux résiduaires.
Pour les stockages de récipients de capacité unitaire inférieure ou égale à 250 litres, la capacité de rétention est au moins égale à :

- dans le cas de liquides inflammables, à l'exception des lubrifiants, 50 % de la capacité totale des fûts,
- dans les autres cas, 20 % de la capacité totale des fûts,
- dans tous les cas, 800 l minimum ou égale à la capacité totale lorsque celle-là est inférieure à 800 l.

La capacité de rétention est étanche aux produits qu'elle pourrait contenir, résiste à l'action physique et chimique des fluides et peut être contrôlée à tout moment. Il en est de même pour son éventuel dispositif d'obturation qui est maintenu fermé en permanence.

Les capacités de rétention ou les réseaux de collecte et de stockage des égouttures et effluents accidentels ne comportent aucun moyen de vidange par simple gravité dans le réseau d'assainissement ou le milieu naturel.

La conception de la capacité est telle que toute fuite survenant sur un réservoir associé y soit récupérée, compte tenu en particulier de la différence de hauteur entre le bord de la capacité et le sommet du réservoir.

Ces capacités de rétention doivent être construites suivant les règles de l'art, en limitant notamment les surfaces susceptibles d'être mouillées en cas de fuite.

Les déchets et résidus produits considérés comme des substances ou préparations dangereuses sont stockés, avant leur revalorisation ou leur élimination, dans des conditions ne présentant pas de risques de pollution (prévention d'un lessivage par les eaux météoriques, d'une pollution des eaux superficielles et souterraines, des envols et des odeurs) pour les populations avoisinantes et l'environnement.

Les stockages temporaires, avant recyclage ou élimination des déchets spéciaux considérés comme des substances ou préparations dangereuses, sont réalisés sur des cuvettes de rétention étanches et aménagées pour la récupération des eaux météoriques.

### ARTICLE 7.4.4. RESERVOIRS

L'étanchéité des réservoirs associés à la rétention doit pouvoir être contrôlée à tout moment.

Les matériaux utilisés doivent être adaptés aux produits utilisés de manière, en particulier, à éviter toute réaction parasite dangereuse.

Les canalisations doivent être installées à l'abri des chocs et donner toutes garanties de résistance aux actions mécaniques, physiques, chimiques ou électrolytiques. Il est en particulier interdit d'intercaler des tuyauteries flexibles entre le réservoir et les robinets ou clapets d'arrêt, isolant ce réservoir des appareils d'utilisation.

### ARTICLE 7.4.5. REGLES DE GESTION DES STOCKAGES EN RETENTION

Les réservoirs ou récipients contenant des produits incompatibles ne sont pas associés à une même rétention.

Le stockage des liquides inflammables, ainsi que des autres produits, toxiques, corrosifs ou dangereux pour l'environnement, n'est autorisé sous le niveau du sol que dans des réservoirs installés en fosse maçonnée ou assimilés, et pour les liquides inflammables dans le respect des dispositions du présent arrêté.

L'exploitant veille à ce que les volumes potentiels de rétention restent disponibles en permanence. A cet effet, l'évacuation des eaux pluviales respectent les dispositions du présent arrêté.

### ARTICLE 7.4.6. STOCKAGE SUR LES LIEUX D'EMPLOI

Les matières premières, produits intermédiaires et produits finis considérés comme des substances ou des préparations dangereuses sont limités en quantité stockée et utilisée dans les ateliers au minimum technique permettant leur fonctionnement normal.

### ARTICLE 7.4.7. TRANSPORTS - CHARGEMENTS - DECHARGEMENTS

Les aires de chargement et de déchargement de véhicules citernes sont étanches et reliées à des rétentions dimensionnées selon les règles de l'art. Des zones adéquates sont aménagées pour le stationnement en sécurité des véhicules de transport de matières dangereuses, en attente de chargement ou de déchargement.

Le transport des produits à l'intérieur de l'établissement est effectué avec les précautions nécessaires pour éviter le renversement accidentel des emballages (arrimage des fûts...).

Le stockage et la manipulation de produits dangereux ou polluants, solides ou liquides (ou liquéfiés) sont effectués sur des aires étanches et aménagées pour la récupération des fuites éventuelles.
Les réservoirs sont équipés de manière à pouvoir vérifier leur niveau de remplissage à tout moment et empêcher ainsi leur débordement en cours de remplissage.

Ce dispositif de surveillance est pourvu d'une alarme de niveau haut.

### ARTICLE 7.4.8. ÉLIMINATION DES SUBSTANCES OU PREPARATIONS DANGEREUSES

L'élimination des substances ou préparations dangereuses récupérées en cas d'accident suit prioritairement la filière déchets la plus appropriée. En tout état de cause, leur éventuelle évacuation vers le milieu naturel s'exécute dans des conditions conformes au présent arrêté.

## CHAPITRE 7.5 MOYENS D'INTERVENTION EN CAS D'ACCIDENT ET ORGANISATION DES SECOURS

### ARTICLE 7.5.1. DEFINITION GENERALE DES MOYENS

L'établissement est doté de moyens adaptés aux risques à défendre et répartis en fonction de la localisation de ceux-ci conformément à l'analyse des risques définie dans le présent chapitre au paragraphe généralités

.

### ARTICLE 7.5.2. ENTRETIEN DES MOYENS D'INTERVENTION

Ces équipements sont maintenus en bon état, repérés et facilement accessibles.

L'exploitant doit pouvoir justifier, auprès de l'inspection des installations classées, de l'exécution de ces dispositions. Il doit fixer les conditions de maintenance et les conditions d'essais périodiques de ces matériels.

Les dates, les modalités de ces contrôles et les observations constatées doivent être inscrites sur un registre tenu à la disposition des services de la protection civile, d'incendie et de secours et de l'inspection des installations classées.

**ARTICLE 7.5.3. RESSOURCES EN EAU ET MOUSSE**

L'établissement doit disposer de ses propres moyens de lutte contre l'incendie adaptés aux risques à défendre, et au minimum les moyens définis ci-après :

- un réseau d'eau public ou privé alimentant des bouches ou des poteaux d'incendie de 100 mm de diamètre dont un est implanté à 200 mètres au plus de l'établissement, d'un modèle incongelable et comportant des raccords normalisés (NF S 61-213). Ce réseau est capable de fournir le débit nécessaire à l'alimentation simultanée des robinets d'incendie armés et à l'alimentation, à raison de 60 $m^3$/heure chacun sous une pression dynamique de 1 bar, d'au moins quatre poteaux d'incendie ;
- un réseau de Robinet d'Incendie Armé conforme, d'accès et de manipulation faciles, répartis dans l'installation en fonction de ses dimensions et situés à proximité des issues de secours. Ils sont disposés de telle sorte qu'un foyer puisse être attaqué simultanément par deux lances en direction opposée et sont protégés contre le gel ;
- un système d'extinction automatique de type ESFR dans le magasin de stockage des produits finis alimenté par une réserve en eau présentant un volume minimal de 575 $m^3$. La source en eau dispose de deux groupes motopompes diesel identiques à démarrage automatique d'un débit unitaire de 600 $m^3$/heure ;
- le bâtiment de stockage des articles de conditionnement est muni d'un dispositif de sprinklage ;
- des extincteurs répartis à l'intérieur des locaux, sur les aires extérieures et les lieux présentant des risques spécifiques, à proximité des dégagements, bien visibles et facilement accessibles. Les agents d'extinction doivent être appropriés aux risques à combattre et compatibles avec les produits stockés. Ces moyens d'extinction sont conformes ;
- des kits d'absorbants convenablement répartis et signalés, en quantité adaptée au risque ne pouvant être inférieure à 100 litres ;
- un moyen permettant d'alerter les services d'incendie et de secours.

Des plans des locaux sont affichés facilitant l'intervention des services d'incendie et de secours.

Les installations sont aménagées de façon à éviter toute perte de temps ou tout incendie susceptibles de nuire à la rapidité de mise en œuvre des moyens des sapeurs-pompiers. En particulier, la présence de stockage est formellement interdite contre les façades des bâtiments.

L'exploitant organise régulièrement un exercice de défense contre l'incendie afin de tester l'évacuation du personnel. Ces exercices sont accompagnés d'une information du personnel sur la procédure incendie et font l'objet de compte rendus mis à disposition de l'inspection des installations classées.

**ARTICLE 7.5.4. AFFICHAGE ET PLANS DES BATIMENTS**

Un plan de masse plastifié, au format A0, est disposé à l'entrée d'établissement du site. Ce plan comporte notamment les accès aux bâtiments, la localisation des organes de coupures, les dispositifs de sécurité ainsi que la nature et les quantités des produits présents. Ce plan est complété par un marquage au sol « accès pompiers ».

Un plan schématique, conforme à la NF S 60-302 comportant l'emplacement des locaux techniques, des stockages dangereux, des dispositifs de coupure des fluides et des commandes d'équipements de sécurité, est réalisé et tenu à jour.

Les plans concernant les zones de détection incendie, les portes coupe-feu et les zones de désenfumage sont régulièrement mis à jour et affichés à proximité de la centrale du système de sécurité incendie.

### ARTICLE 7.5.5. CONSIGNES DE SECURITE

Sans préjudice des dispositions du code du travail, les modalités d'application des dispositions du présent arrêté sont établies, intégrées dans des procédures générales spécifiques et/ou dans les procédures et instructions de travail, tenues à jour et affichées dans les lieux fréquentés par le personnel. Ces consignes indiquent notamment :

- l'interdiction d'apporter du feu sous une forme quelconque dans les parties de l'installation qui, en raison des caractéristiques qualitatives et quantitatives des matières mises en œuvre, stockées, utilisées ou produites, sont susceptibles d'être à l'origine d'un sinistre pouvant avoir des conséquences directes ou indirectes sur l'environnement, la sécurité publique ou le maintien en sécurité de l'installation,
- les procédures d'arrêt d'urgence et de mise en sécurité de l'installation (électricité, réseaux de fluides),
- les mesures à prendre en cas de fuite sur un récipient ou une canalisation contenant des substances dangereuses et notamment les conditions d'évacuation des déchets et eaux souillées en cas d'épandage accidentel,
- les moyens d'extinction à utiliser en cas d'incendie,
- la procédure d'alerte avec les numéros de téléphone du responsable d'intervention de l'établissement, des services d'incendie et de secours,
- la procédure permettant, en cas de lutte contre un incendie, d'isoler le site afin de prévenir tout transfert de pollution vers le milieu récepteur.

### ARTICLE 7.5.6. CONSIGNES GENERALES D'INTERVENTION

Des consignes écrites sont établies pour la mise en œuvre des moyens d'intervention, d'évacuation du personnel et d'appel des secours extérieurs auxquels l'exploitant aura communiqué un exemplaire. Le personnel est entraîné à l'application de ces consignes.

Le site est muni d'un dispositif de coupure des fluides et de l'installation, facilement accessible par les Sapeurs-pompiers.

#### *Article 7.5.6.1. Bassin de confinement et bassin d'orage*

Toutes mesures sont prises pour recueillir l'ensemble des eaux et écoulements susceptibles d'être pollués lors d'un incendie, y compris les eaux utilisées pour l'extinction, afin que celles-ci soient récupérées ou traitées afin de prévenir toute pollution des sols et des eaux.
Le réseau de collecte des eaux pluviales est aménagé de sorte à pouvoir contenir au sein de l'établissement les eaux de ruissellement susceptibles de présenter un risque d'entraînement de pollution vers le milieu naturel. Les eaux d'extinction d'incendie de l'ensemble du site sont collectées au sein d'un ouvrage de confinement d'un volume de 1423 m³.

Les dispositifs d'obturation du réseau des eaux pluviales doivent être actionnables en toutes circonstances localement. Leur entretien et leur mise en œuvre sont définis par consigne. Ils sont maintenus en temps normal au niveau permettant une pleine capacité d'utilisation. Les organes de commande nécessaire à leur mise en service doivent pouvoir être actionnés en toutes circonstances.

Les eaux pluviales polluées et collectées dans les installations sont éliminées vers les filières de traitement de déchets appropriées.

## TITRE 8 - CONDITIONS PARTICULIERES APPLICABLES A CERTAINES INSTALLATIONS DE L'ETABLISSEMENT

### ARTICLE 8.1.1. BATIMENTS DE STOCKAGE DE MATIERES COMBUSTIBLES CONSTRUITS AVANT 2009

Les bâtiments de stockage de matières combustibles sont exploitées conformément aux dispositions réglementaires de l'arrêté ministériel du 15 avril 2010 relatif aux prescriptions générales applicables aux entrepôts couverts relevant du régime de l'enregistrement au titre de la rubrique n° 1510 de la nomenclature des installations classées pour la protection de l'environnement.

### ARTICLE 8.1.2. LIMITATION ET INTERDICTION DE STOCKAGE

Les bâtiments suivants sont visés par des limitations ou interdictions de stocker listées ci-après :

| Intitulé de bâtiment (*) | Limitation ou interdiction de stockage |
|---|---|
| PARCOR 9 | Interdiction de tout stockage relevant d'une activité classée au titre ICPE |
| PARCOR 10 | |
| Anciens Bureaux ALLOGA (à proximité du bâtiment PARCOR 9) | |
| Bâtiment principal ALLOGA | |
| Anciens Bureaux ALLOGA (à proximité du bâtiment principal ALLOGA) | |

*(*) voir plan de masse joint.*

### ARTICLE 8.1.3. BATIMENT DE PRODUCTION ET DE CONDITIONNEMENT

Chaque "bottle pack" et ligne de conditionnement sont équipées de détecteurs de fumées avec report d'alarme à la centrale incendie du site.

Chaque bottle pack dispose de sa propre réserve, en granulé, de matière plastique (polyéthylène, ...) dont la quantité maximale est limitée à 30 kg.

### ARTICLE 8.1.4. LOCAL DE CHARGE

Le local de charge, implanté dans le magasin produits finis, présente les dispositions suivantes :

- murs coupe-feu 4 heures ;
- couverture incombustible ;
- portes intérieures coupe-feu 2 heures ;
- détecteurs d'hydrogène installés en toiture.
-

### ARTICLE 8.1.5. ATELIER MAINTENANCE ET LOCAL TECHNIQUE

L'atelier maintenance et le local technique sont séparés des lignes de fabrication et de conditionnement par des murs coupe-feu 2 heures.

### ARTICLE 8.1.6. BATIMENT DE STOCKAGE DES ARTICLES DE CONDITIONNEMENT

Le bâtiment de stockage des articles de conditionnement est exploité conformément aux dispositions réglementaires de l'arrêté du 11/04/17 relatif aux prescriptions générales applicables aux entrepôts couverts soumis à la rubrique 1510, y compris lorsqu'ils relèvent également de l'une ou plusieurs des rubriques 1530, 1532, 2662 ou 2663 de la nomenclature des installations classées pour la protection de l'environnement

# TITRE 9 - SURVEILLANCE DES EMISSIONS ET DE LEURS EFFETS

## CHAPITRE 9.1 PROGRAMME D'AUTO SURVEILLANCE

### ARTICLE 9.1.1. PRINCIPE ET OBJECTIFS DU PROGRAMME D'AUTO SURVEILLANCE

Afin de maîtriser les émissions de ses installations et de suivre leurs effets sur l'environnement, l'exploitant définit et met en œuvre sous sa responsabilité un programme de surveillance de ses émissions et de leurs effets dit programme d'auto surveillance. L'exploitant adapte et actualise la nature et la fréquence de cette surveillance pour tenir compte des évolutions de ses installations, de leurs performances par rapport aux obligations réglementaires, et de leurs effets sur l'environnement L'exploitant décrit dans un document tenu à la disposition de l'inspection des installations classées les modalités de mesures et de mise en œuvre de son programme de surveillance, y compris les modalités de transmission à l'inspection des installations classées.
Les articles suivants définissent le contenu minimum de ce programme en terme de nature de mesure, de paramètres et de fréquence pour les différentes émissions et pour la surveillance des effets sur l'environnement, ainsi que de fréquence de transmission des données d'auto surveillance.

### ARTICLE 9.1.2. CONTRÔLES ET ANALYSES INOPINÉS

Indépendamment des contrôles explicitement prévus dans le présent arrêté, l'inspection des installations classées peut demander, en cas de besoin, la réalisation, inopinée ou non, de prélèvements et analyses d'effluents liquides ou gazeux, de déchets ou de sols ainsi que l'exécution de mesures de niveaux sonores et vibrations. Ils seront exécutés par un organisme tiers qu'il aura choisi à cet effet ou soumis à son approbation s'il n'est pas agréé, dans le but de vérifier, en présence de l'Inspection des installations classées en cas de contrôle inopiné, le respect des prescriptions d'un texte réglementaire pris au titre de la législation sur les installations classées. Tous les frais engagés à cette occasion sont supportés par l'exploitant.

## CHAPITRE 9.2 MODALITES D'EXERCICE ET CONTENU DE L'AUTO SURVEILLANCE

### ARTICLE 9.2.1. RELEVE DES PRELEVEMENTS D'EAU

Les installations de prélèvement d'eau sont munies d'un dispositif totalisateur. Ce dispositif est relevé mensuellement. Ces résultats sont portés sur un registre éventuellement informatisé.

### ARTICLE 9.2.2. AUTO SURVEILLANCE DES EAUX PLUVIALES

Afin de s'assurer de la qualité de rejet des eaux pluviales, référencé comme rejets C et D à l'article 4.3.5 du présent arrêté, l'exploitant fait réaliser, sous sa responsabilité et à ses frais une fois tous les trois ans, par un laboratoire reconnu, un prélèvement et une analyse sur chaque point de rejet des eaux pluviales susceptibles d'être polluées.

Les éléments à contrôler sont le pH, MES, DCO, $DBO_5$, HC totaux, métaux totaux.

Les analyses sont effectuées sur des échantillons non décantés. Les résultats sont tenus à la disposition de l'inspection des installations classées.

### ARTICLE 9.2.3. AUTO SURVEILLANCE DES EAUX RESIDUAIRES

Les dispositions suivantes sont mises en œuvre :

| Paramètres | Auto surveillance assurée par l'exploitant | |
|---|---|---|
| Eaux résiduaires issues du procédé (visé par point de rejet A, article 4.3.5) | méthodologie | fréquence |

| | | |
|---|---|---|
| Débit | mesure directe | ponctuelle |
| MES | échantillon prélevé sur 24h00 proportionnellement au débit | mensuelle |
| DBO5 | | |
| DCO | | |
| Azote global | échantillon prélevé sur 24h00 proportionnellement au débit | 1 an |
| | | |
| Hydrocarbures | | |
| Métaux totaux | | |
| Phosphore total | | |

**ARTICLE 9.2.4. SURVEILLANCE DES NIVEAUX SONORES**

Une mesure de la situation acoustique est effectuée dans un délai de cinq ans à compter de la notification du présent arrêté puis selon une fréquence quinquennale, par un organisme qualifié. Les résultats de cette évaluation sont tenus à la disposition de l'inspection des installations classées.

## CHAPITRE 9.3 SUIVI, INTERPRETATION ET DIFFUSION DES RESULTATS

**ARTICLE 9.3.1. ACTIONS CORRECTIVES**

L'exploitant suit les résultats des mesures qu'il réalise, notamment celles de son programme d'auto surveillance, les analyse et les interprète. Il prend le cas échéant les actions correctives appropriées lorsque des résultats font présager des risques ou inconvénients pour l'environnement ou d'écart par rapport au respect des valeurs réglementaires relatives aux émissions de ses installations ou de leurs effets sur l'environnement.

**ARTICLE 9.3.2. ANALYSE ET TRANSMISSION DES RESULTATS DE L'AUTO SURVEILLANCE**

Les résultats des mesures réglementaires du mois N sont saisies sur le site de télédéclaration (GIDAF) du ministère chargé de l'environnement prévu à cet effet et sont transmis par voie électronique avant la fin du mois N+1, avec les commentaires utiles sur les éventuels écarts par rapport aux valeurs limites et sur les actions correctives mises en œuvre ou envisagées, dans les champs prévus à cet effet par le logiciel.

Si l'exploitant n'utilise pas la transmission électronique via le site GIDAF susvisé, il est tenu dans ce cas de transmettre par écrit avant le 5 du mois N+1 à l'inspection des installations classées un rapport de synthèse relatif aux résultats des mesures et analyses imposées du mois N. Ce rapport devra traiter au minimum de l'interprétation des résultats de la période considérée (en particulier cause et ampleur des écarts) et des actions correctives mises en œuvre ou prévues (sur l'outil de production, de traitement des effluents, la maintenance...) ainsi que de leur efficacité. Il est tenu à la disposition permanente de l'inspection des installations classées pendant une durée de 10 ans.

## CHAPITRE 9.4 DECLARATION ANNUELLE

Conformément aux dispositions de l'arrêté ministériel du 31 janvier 2008, l'exploitant doit effectuer une déclaration annuelle avant le 1er avril de l'année en cours pour ce qui concerne les données de l'année précédente (déchets).

## TITRE 10 - DISPOSITIONS ADMINISTRATIVES

### ARTICLE 10.1.1 NOTIFICATION ET PUBLICITE DE L'ARRETE

Conformément aux dispositions du Code de l'environnement, un extrait du présent arrêté sera affiché pendant une durée minimale d'un mois à la mairie d'AMIENS, par les soins du maire et publié sur le site Internet de la préfecture qui a délivré l'acte, pour une durée identique.
Une copie de l'arrêté sera par ailleurs déposée à la mairie d'AMIENS pour être tenue à la disposition du public.
Procès-verbal de l'accomplissement des mesures de publicité lui incombant sera dressé par les soins du maire de la commune.

### ARTICLE 10.1.2. DELAIS ET VOIES DE RECOURS

La présente décision est soumise à un contentieux de pleine juridiction.
Elle peut être déférée au Tribunal Administratif d'Amiens :
1° Par le pétitionnaire ou l'exploitant, dans un délai de deux mois à compter de la date à laquelle la décision leur a été notifiée.;
2° Par les tiers intéressés, en raison des inconvénients ou des dangers que le fonctionnement de l'installation présente pour les intérêts protégés par le code de l'environnement, dans un délai de quatre mois à compter du premier jour de la publication ou de l'affichage de la décision.
La présente décision peut faire l'objet d'un recours gracieux ou hiérarchique dans le délai de deux mois. Ce recours administratif prolonge de deux mois les délais mentionnés aux 1° et 2°.

### ARTICLE 10.1.3 EXECUTION

Le Secrétaire Général de la Préfecture, le Maire de la commune d'AMIENS, le Directeur régional de l'environnement, de l'aménagement et du logement et l'inspecteur des Installations classées sont chargés, chacun en ce qui le concerne, de l'exécution du présent arrêté qui sera notifié à la société LABORATOIRE UNITHER et dont une copie sera adressée aux services suivants :

Direction Départementale des Territoires et de la Mer de la Somme
Direction Générale de l'Agence Régionale de Santé
Direction Régionale des Entreprises, de la concurrence, de la consommation, du Travail et de l'emploi
Direction Régionale des Affaires Culturelles
Direction Départementale des Services d'Incendie et de Secours de la Somme
Service Interministériel de Défense et de Protection Civile
Agence de l'eau Artois Picardie

Amiens le 18 MAI 2018

Pour le préfet et par délégation
Le secrétaire général

Jean-Charles GERAY

## ANNEXE I : PLAN DE SITUATION

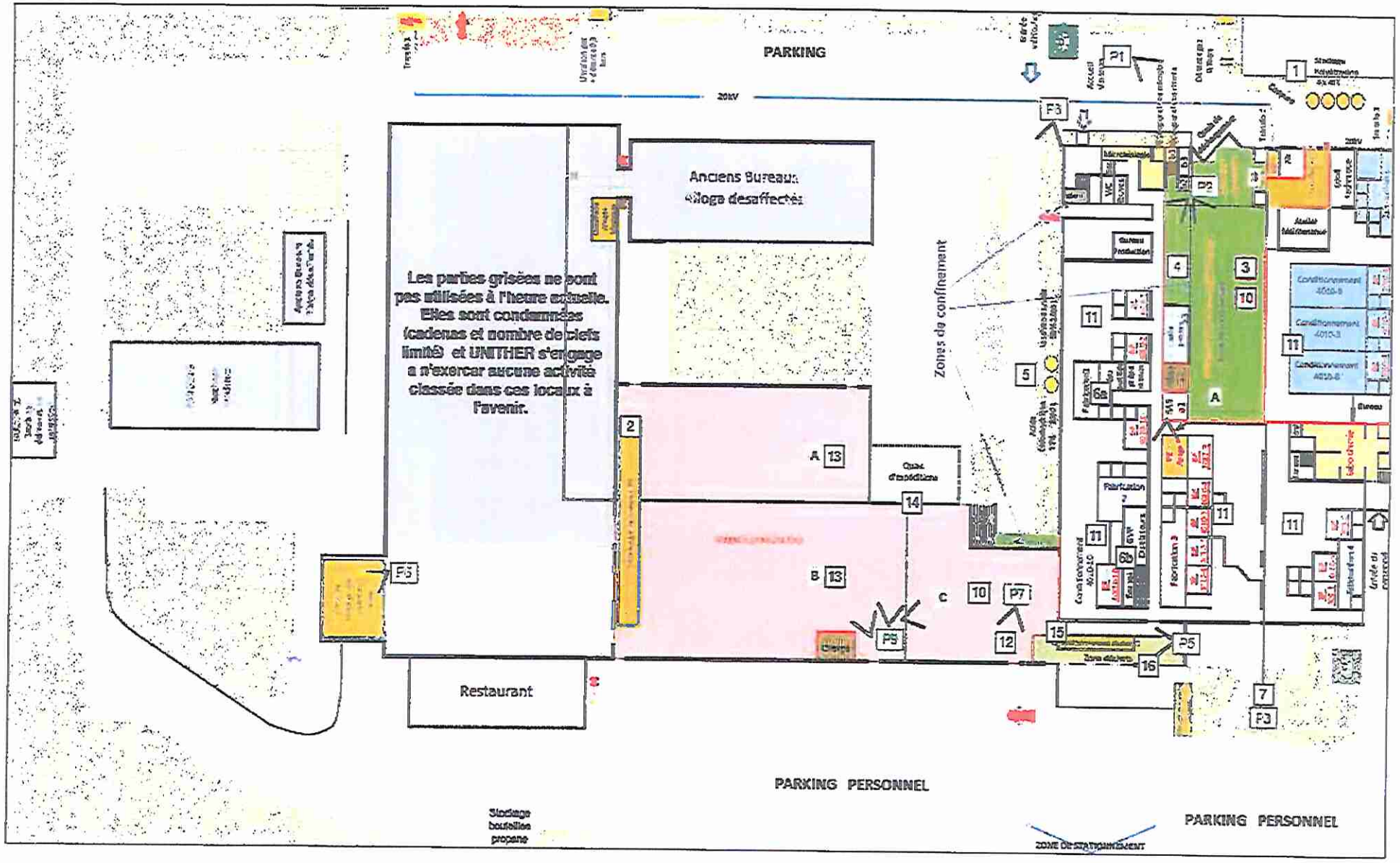
PARKING
20kV
Anciens Bureaux
Les parties grisées ne sont pas utilisées à l'heure actuelle. Elles sont condamnées (cadenas et nombre de clefs limité) et UNITHER s'engage à n'exercer aucune activité classée dans ces locaux à l'avenir.
Zones de confinement
Restaurant
PARKING PERSONNEL
PARKING PERSONNEL
Stockage bouteilles propane
ZONE DE STATIONNEMENT